大眾報（本埠版）

本報創刊於中華民國二十二年

澳門政府承認為刊登法律廣告有效刊物

復刊第六三四

TAI CHUNG PO
DIARIO PARA TODOS
Largo Senado, Ritz Mausion
TEL. 2421

社長：蔡凌霜
督印人：施能度

顧問：南京大學法科學士
股東：大眾報業公司
社址：議事亭前地利斯大廈
電話：二四二一
承印：驛發印務局
地址：福隆下街廿五號
零沽每份一毫 長期訂閱 每月三元

蔣總裁在黃埔召集
軍政首腦會議
桂永清周至柔奉召參加
白閻顧等均赴黃埔請示

周至柔

【本報廣州廿五日電】蔣總裁竟日在黃埔行館，未有外出，上午接見白崇禧、閻錫山等，討論關於華中問題，有所指示。其後又接見顧祝同、吳忠信、洪蘭友、許世英、陳立夫等，直至六時始辭出。[illegible]

【本報廣州廿五日電】周至柔、桂永清今晨九時許，[illegible]，有所商討，蔣總裁[illegible]，空軍總司令周至柔、海軍總司令桂永清，今後戰略，決心保衛華南，[illegible]

黃埔行舘深夜會議

【本報廣州廿五日電】蔣總裁在黃埔渡過週末後，於今晚返抵廣州，見軍政領袖，商討國事，迄至現在為止，蔣總裁尚未定期召開非常委員會議。此次為末次會議，閻兼部長親自主持該會議後，將赴黃埔謁蔣總裁。

【本報廣州廿五日電】國防部今日召開軍政改進會[illegible]

【本報廣州廿五日電】蔣總裁昨日由公館至東山河邊，登駕江號電船，於六時五十三分啓碇，駛赴黃埔後，即晚在黃埔舉行會議，參加會議者，有參謀總長顧祝同、海軍司令桂永清、空軍司令周至柔、由衡陽抵穗之華中軍政長官白崇禧等，至深夜始散。

【本報廣州廿五日電】蔣總裁於昨日下午五時四十五分接見韓國大使辛錫雨後，即偕隨從準備一切，赴黃埔度週末。六時零五分，蔣總裁乘車赴逵道路九號歐陽市長公館，略事休息，并接見財長徐堪、西南行政長官張羣，談話歷時三十分。

【本報廿五日廣州電】國民黨總裁蔣將於一兩日內在穗召開一重要軍事會議，華南各軍事長官，均分別來穗參加。閻院長在黃埔官邸曾先召集張羣、閻錫山、桂永清、顧祝同、周至柔等將領，商討當前華南軍事局勢。蔣定今日由黃埔返東山官邸。

桂永清

【路透社廣州廿五日電】據中央社消息稱：華中軍政長官白崇禧，今日自衡陽飛抵廣州，按白崇禧前曾巡視湘西防務。[illegible]

港廈交通斷絕
粵北局勢略穩
南雄以南國共兩軍對峙
政府可能以昆明為行都
國軍克始興傳河源易手

【路透社香港廿五日電】據此間今日消息稱，香港與廈門之海面交通，已告中斷。自昨日起，英運輪已於星期二啓航，亦宣佈原定期開往廈門之輪船，亦告延期。[illegible]

【路透社香港廿五日電】據此間今日消息，廣州共軍昨已開抵明[illegible]

五日電】據中央社香港廿五日電稱：廣州方面消息，國府所在地廣州已在共軍威脅之下，故政府可能以昆明為行都。[illegible]

【路透社香港廿五日電】據稱：國軍湯恩伯部隊，在廈門以北擊退共軍之進攻，[illegible]

【路透社香港廿五日電】據台北方面消息：國軍總部發言人稱，廈門島及港口均未遭受共軍攻擊，並謂廈門附近海面之狹小海峽，亦無共軍船隻出現。[illegible]

五日電】路透社廣州廿五日電：據此間今日消息稱，共軍向南雄以南推進，廣東省內，湖南共軍發動攻勢，[illegible]

【本報廣州廿五日電】政府發言人今日宣稱：國軍一百三十一軍已克復始興。[illegible]

美將援助泰國
使成反共基地

【合眾社華盛頓廿五日電】美國防止共產主義在東南亞洲之蔓延，及泰國可能建立之計劃，美國以重要之受惠國……[illegible]

國可能以經濟援助泰國，並建立泰國軍隊，泰國位置在東南亞戰略之要衝……[illegible]

傳毛澤東將任
新政府主席
孫夫人可能出任副主席
周恩來任總理兼任外長

【路透社上海廿五日電】據此間從北平傳來消息，中共之新中國人民政府，可能由毛澤東出任主席，宋慶齡女士、李濟深等可任副主席，[illegible]

【本報廿五日廣州電】據記者今晨與曲江方面通電話詢問，粵北戰局，據稱南雄已予共軍威脅，[illegible]

【香港廿五日特訊】根據昨日官方發表的出入口統計，香港八月份對華北輸出[illegible]

香港對華北輸出額
去月增至二千餘萬
對本澳輸出竟達三千萬

蔣廷黻演詞
總黨報響應

探尋那亞方
傳來蘇境地震
據推測為原子彈爆炸

李及蘭表示
決保衛廣州
謂有廣東始有中國

【本報廣州廿五日電】衛戍司令李及蘭今日下午招待記者稱：[illegible]廣州為中國革命之策源地，中共[illegible]

南韓支持
對蘇控訴

美輪撤僑駛港
沿途平安無事

艾德禮警告英人
須防止通貨膨脹
政府更堅決平抑物價
不要抵銷了貶值利益

【路透社倫敦廿四日電】英首相艾德禮[illegible]

物價威脅
英商已感受
英鎊貶值引起物價上升
當局出售股票則獲大利

美國申明再與英加
重建原子合作關係
原子彈將分存兩國保管
加强西歐國家聯防戰略

美加緊國防準備

增加空軍至七十大隊，通過十三億軍器援外計劃，遷移工廠遠離城市，建設原子彈倉庫，大購戰略物資，英美更加合作對原子能研究。

塔斯社正式聲明
蘇聯已擁有原子彈
此種原子爆炸與工業建設有關
蘇堅持往昔立場各方毋庸驚惶

世界原子彈
爆炸紀錄

四名國民黨員
在港被解出境

人材鼎盛・設備豪華

國際美容院

營業時間 每日由上午九時半至下午八時半止。

電髮 剪髮 工作精巧 收費適宜 保証滿意

★國際酒店一樓★

金城大酒家

午市貢獻，特別妙品，人人食過，日日喝采

創製 濃燉燕窩翅 半賣半送

原盅八毫，每日四佰盅，仍不夠賣

真正滋補，燉到有膠液，養顏壯腎

巧製 旦奶梳扶厘 每窩五毫

曾經多數名人品評，皆稱讚不絕

本應星期六要更換，但欲換不能

中西式點心確好，前座四樓四層平・過元寶・滿提供・觀求於

電話：五五七：弍三七七

副刊第二三六號

不可見人

（一）

執條襪帶累身家

蜜月風雲

紫藤花下看

（三六）梳頭

市潮警鐘

毛奈室主

壞女人私記

・三小姐・

岳婿之間

四十：突然的打擊

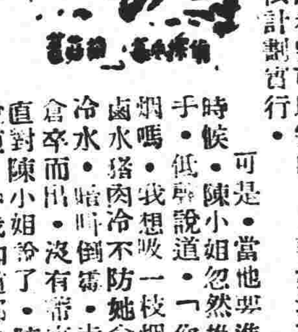

一四九　天生我才必有用

第九八日

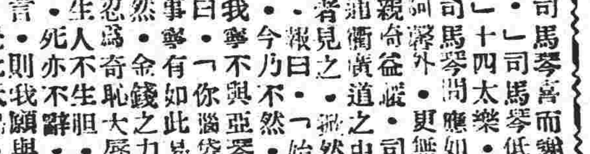

七五　臨崖勒馬

金融滙兌行情

九月廿三日

[illegible]

益群肥仔水　嬰兒常服　强壯活潑　省港益群藥房製　澳門新馬路十三號

德國女醫師　伍期齡　統理男婦兒內外全科　（醫務所）龍嵩街口二號E字

柯麟醫師　診症時間：每日下午十二時至三時　醫務所地址：板樟堂前十號　電話：二九四七　寓所：二七九四

招達和男蘭臬　精醫瘡科雜症　醫所白馬行三號A

前任鏡湖醫院院監　梁啓榮　地址：鏡湖醫院對面西灣巷八號

金門餐室　開放冷氣　清涼舒適

中央酒店　新型傢具　富麗堂皇　空氣清新　招呼週到

寶大參茸行　天字高麗參　（正貨官庄特價每両卅元起碼）　四川雪耳定價特廉　澳門板樟堂街　電話二七四六

美國樓　冷熱飲品　西菜西餅　散餐常備　營業由上午九時起至夜十二時半　電話五六八

又成公司　順利廠　舖票逢七勝　開八三日　發財廠　舖票逢九勝　開十四五日　南昌廠　白鴿票　懸彩十萬

國府考試院考選醫師　國醫翁明　專醫傷科跌打駁骨　寓澳門[illegible]提督馬路（即娛樂戲院對面）

省澳外河綫　海洋鋼輪　逢星期一三五往省　二四六返澳　下午二時　下午四時　船泊七號碼頭　代理處國際英昌行　電話八二六

利航船務公司　（航期表）
港澳　利生貨船每日半夜一時半往港
省澳　德雄利　逢星期一・三・五下午三時往省
澳岐　利航　每日澳開下午二時半　岐開上午八時
江澳　英利江　逢國曆單日上午九時半往江門
三埠　金海　逢國曆雙日上午八時半往三埠
澳門　銀河
船泊：第廿七號碼頭　電話：八四四

港澳線　每日　香江輪　上午十時往港　下午五時半來澳　快即日大減價　西餐房十元　樓八元　尾樓五元　大艙三元　船泊：十四號碼頭　港泊：同安碼頭　電話：二七八三　定價售票處　德記船務貿易公司　寫字樓：沙梨頭海邊街一號　電話：式式五一・二五〇五・二四六二

大禎船務公司啟

港澳　利航輪船　設備完善・招呼妥當・華麗餐廳・樂隊伴奏　每日。半夜二時半往港　下午三時正來澳　大減價　西餐房廿五元　單人房十五元　尾樓八元　大艙三元　澳泊十八號碼頭　電話：五六五號　香港泊寶德碼頭　澳門定價沽票處：謙益行　海傍街卅三號　電話五六五　香港和泮發航務貿易行啓

女西醫高輝德專醫婦兒產科　診症時間：白馬行卅號上午九時至十二時　下午二時至四時　渡船街二號下午四時至六時　（電話二七七三）

李天賜牙醫院　（附設）X光室：檢驗　電療室：治療　板樟堂街十號　電話：七六九

孟憲民醫師　照常應診　電話七九八　診所：肥利喇亞美打大馬路六十號（即荷蘭園正街八間屋）　診症時間每日上午九時至十二時　下午三時至六時　星期日下午停診　X光透視時間：下午六時至六時卅分

國民政府考試院檢定　中醫師陳日昭　專醫小兒科　男婦內外科　醫務所沙欄仔街陳家園藥行內

鳴謝　吳冠琰醫師　澳廿餘載受救治之恩者不知凡幾，誠不愧為本澳不可多得之名醫　醫務所板樟堂街二十一號

六國飯店　電話樓下八四七　二樓二五七四　特備廉美菜式　供應諸君需求
五元（三味）八毫：龍鳳戲彩　蒜子柱甫　油泡腰花
四元（四味）：雞蓉瑤柱　杏仁肉丁　菜蓮豬什　紅炆海鮮
本店為滿足諸君口福起見，特將粉麵點心飯品加重原料，取價最廉，敬請玉步光臨，定當招呼妥當

大興號　十月初五街九號　新貨上市　交通電器用品　日常用品　旅行用品

真光攝影院　藝術攝影　沖晒放大　代理美商柯達公司影相材料　批發處新馬路五十號　電話七五零

若使庖廚保證衛生，必需具備現代化之設備，請君注意，自來水為消毒之飲料，為良好庖廚中安全之必需飲料。自來水公司為君服務。

新聞天地

國民政府僱用的日本職業空軍

根本博就是空軍主持人

新聞內幕

[illegible]

穗市歸省指揮內幕

[illegible]

大衆体育

穗記者球隊訪澳 足球戰老柴隊 籃球戰馬交隊

足球上午十一時在良友

籃球下午六時半在聖中

[illegible]

和友籃球隊征澳 昨再度慘敗於華南

各員演出失常華南獲大捷

[illegible]

浪花點點

[illegible]

薛伯陵大胆作風 裁掉省府女職員

[illegible]

細菌彈秘密

是否比原子彈更厲害？

[illegible]

友誼小型足球賽 今日新青鬥望厦

昨賽雀聯太子馬交獲勝

[illegible]

澳門杯小球賽 紅黑戰南英

華洋對壘居時有瞄頭

[illegible]

法律廣告欄 凡急登法律廣告須先在原稿蓋章

本報啓事 本報現聘任德國女醫師伍期齡爲本報常年醫事顧問此啓 伍醫師醫務所設在龍嵩街口二號E字

聘請女職員 本報影院請女職員一位，年齡在二十五歲以上，中學程度，並能流利之葡語，每日上午十時至十二時携同履歷表一張親到議事亭前利斯大厦美術攝影院接洽

聘請收賬員 本澳某商行擬招請收賬員一名，但需現金三百元担保，如有意者請函本報信箱十九號，列明地址姓名及履歷，合則約面洽

鳴謝徐淞醫師 [illegible] 市民日報記者方肇麟敬頌

同善堂鳴謝捐款 恕不尊稱 [illegible] 中華民國卅八年九月廿一日

鏡湖醫院慈善會鳴謝啓事 梁玲一十五元，陳銘光二元（以上港幣），鄧伯彤五十三元（以上葡幣）[illegible] 永隆銀號捐助建築超等病房港幣伍千元 以上計至卅八年八月十六日止 中華民國卅八年八月十八日 同善堂謹啓

兒科醫師崔偉邦 東京帝國大學醫學專科 [illegible] 白馬行廿四號 電話八三號

X光鏡驗肺 招蘭昌醫師 （醫務所）澳門板樟堂街十六號二樓 （診症時間）上午十時至十二時 下午三時至五時 電話二五七

大豐銀號 新馬路 貨幣找換 電信匯兌 電話 二七〇八 [illegible]

粵東蛇王芬 蛇酒 蛇膏藥 鋪在爐石塘同豐 電話弍四一七

東亞大酒店 房間通爽 租值相宜 八樓酒菜 盡善盡美 花筵雀局 舖陳華麗 大小筵席 [illegible]

維爾膚 Sulfoderma 外料聖藥 每樽一元 提防假冒 （主治一切皮膚病，損傷爛肉）（濕疹爛頭胎毒，湯火傷等症） 維爾膚是用蘇化拿米，維生素甲種，及乙種與煌綠結晶體等化膿殺菌特效藥配製而成，對於化膿殺菌力甚强，故治各種皮膚病，用之均奏奇效，維爾膚實為現代表皮膚病之特效良藥 便民藥房監製 各藥行均有代售

德發鑄字印務 工精價廉依期不誤 專鑄一切中西各式鉛字 精印報章雜誌大小文件 舖在福隆下街廿六號

除痰療肺 屈臣氏化痰止咳水 止咳必達 大樽二元 小樽九毛 購時請指定 香港中國屈臣氏大藥房出品

鴻昌隆 傢俬 建築 裝飾 夾萬行 西裝櫃每個八十元 鏡衣櫃每個九十五元 英國彈弓鐵床每張廿元 堅固鐵夾萬每個六十元 （學校書枱椅）「各款辦公枱椅」歡迎參觀 叁巴門八號 電話弍七八弍

恭頌 陳永福藥局送我小腸氣痛散 [illegible]

恭頌 陳永福藥局送我肺癆吐血露 [illegible]

專治 病者救星 陳永福藥局見症送藥 每日送藥限一百名先到先得 [illegible]

血高壓 特效聖藥 [illegible] 總代理便民大藥房 澳門議事亭前 電話：七三九

西醫 盧榮向 內外全科 診所：議事亭利斯大厦 電話二七七一 時間：上午九時半至十二時 下午二時半至五時半 住宅：二龍喉四十五號 電話九四六

內外全科 兒科瘡科 廖東顯醫生 白馬行醫院後街一號 電話：二七二七

適從爲徐淞林清輝醫師設備完善誠病者之福音也 徐淞 林清輝醫師醫館地址 板樟堂街十一號 電話：陸〇〇 南灣乾泰隆烟行沈維樑敬頌

恭頌 徐淞 林清輝 大醫師 [illegible]

徐淞醫師 內外全科 新法脫痔 **林清輝醫師** 產科．婦科．兒科 （醫務所）板樟堂街十一號（電話）六零零號

西醫 女醫 黃文翰 專醫婦兒產科 醫務所 板樟堂街十九號二樓

美國女醫博士 李冰魂 專醫婦科兒科 診症時間 下午九時—十二時 下午二時—六時 地址大堂街十二號

中醫 陳石生 專醫內外全科小兒科男婦 寓爐石塘同善堂藥局

昌興辦館 新到中外馳名荷蘭三象牌啤酒 △清香美味不同凡响▽

得來茶室 中秋月餅 大量上市 正式蓮蓉 馳名金腿 材料豐富 送禮第一 電話：八二三號

寓慈善於體育！
水藝會昨舉行
全部收入達五千餘元
總督女公子行剪綵禮

【特訊】澳僑■主辦之慈善水藝會，在昨天風和日暖下舉行，是日新口岸道上，行人絡繹，的士、巴士、私家汽車，來往如穿梭，冷寂的荒野，頓成鬧市，大約在一時左右，二元門券，已全部沽清，遲到之觀眾，多改購五元券入座，大亦有大份站立場外堤邊，作舉首遙望，如斯盛況，的確是年來僅見。總計是日到場內觀眾約有千餘人。昨日到場嘉賓，有澳督之令妹，及澳督女公子柯娜瑪，警察局長鮑立德，副官柯倍華，消防局總監地亞士，經濟局宣傳科主任白樂廸，商會理事長劉柏盈，同善堂主席葉子如，國民黨部常委李秉碩，外交專員公署秘書潘應章，何賢代表劉衡仲等。

劉柏盈致開會詞

以時屆，劉柏盈以大會主席資格首致開會詞，意謂此次舉辦水藝會……（下略）

但各健兒以疲勞之故，成績恐未符理想，盼各觀眾見諒云云。隨即頒獎，頒獎禮由同善堂主席葉子如及外交專員公署秘書潘應章兩人主持。

青泳團表演精彩

穗記者到場參觀

各門券全部沽清

本澳公開競賽成績

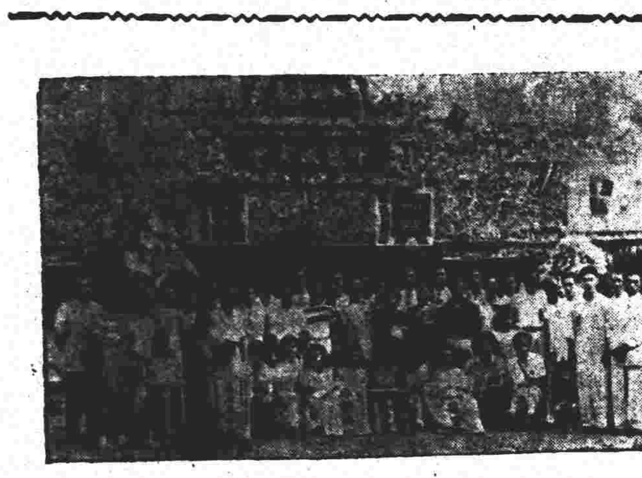

港澳全體運動員合照（眞光攝）

新美人魚王婉貞與崔世妍合照（眞光攝）

大香檳賽

第一名胡蓮添（五十一秒七）、第二名容根

港中青泳團表演成績

中青女子表演成績

水球比賽

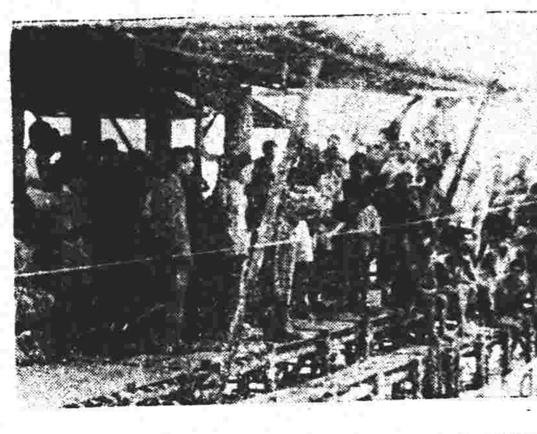

澳督女公子剪綵時情形（眞光攝）

六旬老婦懷恨投海自殺
子雖孝順奈畏妻如虎
被車夫救起頭顱洞穿

保安第二營卅餘人 昨被土共包圍
在翠亨村展開爭奪戰
各營聞訊即馳往解圍

【特訊】昨（廿五）日上午九時半，保安第二營營長謝……

葡海軍部增艦駐澳

穗記者球隊今訪各僑團
晚間赴各僑領之讌

何賢昨晚歡讌青泳團穗記者

食禾蟲易招致疴嘔
市民勿多食

本澳中山同鄉會選出三屆理監事
昨分別函致各僑團知照

國稅局又發出通牒 所有經前山各輪渡進出口貨均須抽稅
航業公會電財政部請示

華南戰事日緊 港紙大量回流
但持有者仍多不願放棄

昨港幣市價波動 一度漲至八三二

嚴密管理碼頭 無証不得入閘
船員碼頭苦力概須領証

同善堂值理會 昨舉行秋祭
主席葉子如任主祭 儀式至為簡單隆重

越海文商學院 舉行第一次入學試

英記餅家
中秋佳節來臨 英記月餅上市

正式蓮蓉月
雙黃蓮蓉月

材料選上乘 製工全澳第一

杬仁豬油糕　蛋奶大光酥　蓮蓉光酥　馳名遠近

澳門新馬路口 電話二三三九

鳴謝
柯院長麟 黃榕增醫師

本人患胃下垂及十二指腸潰瘍，凡五六年，歷經港穗醫師屢醫罔效，迨最近一兩月來所病更呈惡化，幾頻於危，後得本報記者鍾君劍強之介，晉謁鏡湖醫院柯院長麟，并蒙黃榕增大醫師主剖割，潘毓材、李國雨醫師助理療治，及各護長護士悉心料理，僅一月其病霍然，足證黃大醫師手術精湛，診斷正確，特此登報鳴謝
鍾卓森謹頌

大金餅家
遠近知名

中秋月餅送禮第一

正式蓮蓉月　奪標金腿月

選料上乘精工妙製

舖在十月初五街七一九號。

清平
今晚頭台演
萬人渴望三大猛將
秦小梨　黃鶴聲　半日安
領導省港著名班霸
綺羅香劇團
男女紅伶少崑崙、何少光、國大光、封相、明少明、六國大封相 全體藝員合演
頭台先演 六國大封相
繼演猛劇王 肉山藏妲己
秦小梨實戲

平安
即日映
驍勇美公司出品打鬥武俠奇情巨片
李門迪、加度烈、薛格居利合演
寶劍殲仇
有仇不報非君子！恩怨分明大丈夫！
下期影中國第一部彩色語七彩奇情巨片
錦繡天堂
王丹鳳、胡蝶、白雲主演

國華
昨日又滿，今天第七天
美高梅廿五週年紀念第一炮大名片
全部翡翠七彩色
蓮娜端拿、顏芝珍、基利拉蘭、絲比利、溫希扶蓮、法蘭摩根合演
新三劍俠
場場戲肉，幕幕驚心！
影期無多，未看再看，快來！

域多利
即日三場夜場，全澳首映
一九四九年最悲情種花妹作
張活游、紫羅蓮、陳清華主演
劉桂康、袁步雲、林家儀、陶三姑、楊業宏
原來我負卿
下期放映 葛蘭·史露花 實蓮拿主演
春情烈火
樂斯　大明
今日三場古裝巨片
英烈傳

南京
最後今天
最新黃飛鴻實事神話真跡巨片
本地狀元
梨苑聖人廖俠懷首本傑作
下期放映
陳艷儂、楊八妹
文覺非　取金刀

鳴謝大國手
陳仲仁醫師
兒童救星
小兒於本月初旬患腸熱病，轉由友人介紹往十月初五街六十二號仁安堂藥行陳仲仁中醫師診治，數日全愈，此恩此德，永銘心腑，特此鳴謝
李勝遠鞠躬

畢路士
手術電療所
專治痛症　頑症雜症
診症時間：每日由上午九時至下午三時，星期日下午十二時止，至夜十時
地址：白馬行四號

中醫師 何簡屏
擅醫毒症
皮膚濕毒、花柳各病、瘡瘍疥癩、生蛇頭瘡、痛症腎病、根本清除
醫務所 清平直街十七號
診症時間 早十時至夜十一時

注意
教授 英文速記 商業簿記 開日打字
某君精通以上各科 教授經驗豐富 短期速成 上門個別或小組教授 請函本報信箱十二號面商

詳載本澳一切法例：
澳門法例
各大書店報攤均有代售